Fundació Affinity

Activitat 2020

affinity
FUNDACIÓ
1987

Índex

1. Activitat de l'entitat 4

A. Recerca 5

B. Acció Social 8

C. Sensibilització 12

2. Bases de presentació dels comptes anuals 18

3. Aplicació de resultats 18

4. Normes de registre i valoració 19

5. Immobilitzat intangible 20

6. Immobilitzat material 20

7. Arrendaments i altres operacions de naturalesa similar 20

8. Actius financers 21

9. Passius financers 22

10. Fons propis 22

11. Subvencions, donacions i llegats 23

12. Situació fiscal 23

13. Ingressos i despeses 24

14. Provisions i contingències 25

15. Aplicació d'elements patrimonials i d'ingressos a finalitats estatutàries 25

16. Esdeveniments posteriors al tancament 26

17. Operacions amb parts vinculades 26

18. Altra informació 27

19. Informació segmentada 27

20. Convenis de col·laboració empresarial en activitats d'interès general (article 25 de la llei 49/2002) 27

21. Indicació de la previsió estatutària en relació al destí del patrimoni de la Fundació Privada Affinity 27

22. Resum comptes anuals 2020 28

Activitat 2020

1

Activitat de l'entitat

1. Activitat de l'entitat

1.1 Naturalesa

La Fundació Privada Affinity es va constituir l'any 1987 i té el seu domicili social a la Plaça d'Europa, nº 54, de Hospitalet de Llobregat (Barcelona). Està inscrita en el Registre de Fundacions de la Generalitat de Catalunya amb el número 350, per resolució del Departament de Justícia de la Generalitat de Catalunya.

La Fundació privada, de caràcter cultural i benèfic i sense ànim de lucre, té per objecte la difusió i promoció del rol social dels animals de companyia, mitjançant l'organització, realització i foment d'actes, conferències o programes de divulgació i de recerca que contribueixin a potenciar l'esmentat rol dins la comunitat cultural i científica i la societat, en general. A tals efectes podrà concedir les beques, ajuts i premis als estudis i investigacions, divulgatius i científics, que posin de relleu aquell paper, publicant, si s'escau, els resultats d'aitals treballs.

La Fundació desenvolupa les seves funcions majoritàriament a Catalunya, sens perjudici de les activitats que per un millor compliment de les seves finalitats puguin dur a terme arreu del territori espanyol i a l'estranger.

Tots els càrrecs del Patronat són gratuïts d'acord amb els Estatuts i la legislació vigent.

La Fundació ha optat pel règim fiscal especial establert en el Títol II de la Llei 49/2002, de 23 de desembre, de règim fiscal de les entitats sense finalitats lucratives i dels incentius fiscals al mecenatge.

1.2. Activitats, projectes i ajuts

L'any 2020 ha estat un any excepcional, atípic, ple de reptes, marcat per una pandèmia mundial i per canvis rellevants en la nostra forma de viure.

Aquesta situació ens ha obligat a adaptar-nos, a ser més flexibles, sense deixar de banda la nostra missió: difondre els beneficis del vincle, i les nostres àrees de treball: Recerca, Acció Social, Conscienciació.

A mitjan març es va decretar l'estat d'alarma i presenciem l'expansió de la major pandèmia dels últims temps que afecta la nostra salut, a la nostra economia i al nostre estil de vida.

Davant aquesta situació, les activitats presencials de la Fundació Affinity es van veure afectades, quedant en suspens tots els programes de teràpies.

Valorant la situació en la seva globalitat, considerem que havíem d'adaptar-nos al moment actual i enfocar-nos en les necessitats dels petparents i dels animals en un moment complex i sobretot, incert.

Tenint això en ment, una gran part de les activitats realitzades en 2020 tenen relació, d'una manera o altra, amb la crisi produïda per la COVID-19.

Hem dedicat l'any a investigar sobre l'impacte de la pandèmia al Vincle, sobre la situació de les protectores d'animals, sobre l'abandonament i sobre l'adopció.

Hem dut a terme campanyes d'informació dirigides a petparents en ple confinament, campanyes de conscienciació sobre la tinença responsable, i hem celebrat el paper beneficiós que els animals tenen en les nostres vides.

Hem vist interromputs els nostres programes de teràpies la primera meitat de l'any, però després hem pogut reactivar la majoria d'ells, i obrir programes nous, per així continuar ajudant a millorar la vida de les persones amb l'ajuda dels gossos de teràpies.

Si alguna cosa ha demostrat clarament l'any 2020 és que en situacions de dificultat, el Vincle afectiu entre humans, gossos i gats es fa més fort.

La convivència amb els nostres animals ha fet més suportables el confinament i el distanciament social.

Un cop més hem vist com els nostres animals tenen la capacitat d'omplir, d'alguna manera, aquests "buits" que la vida va deixant en les nostres vides.

La vida amb els nostres gossos i gats és millor, encara més en un any especialment complicat, com ha estat el 2020.

A continuació es detallen, de manera específica i a efectes del previst a l'article 3.1.b) del Reial decret 1270/2003, de 10 d'octubre, les principals activitats realitzades per la Fundació durant l'exercici 2020, per a la consecució dels fins fundacionals esmentats anteriorment, juntament amb els ajuts concedits:

Recerca

Recerca

Mantenim el conveni amb la Universitat Autònoma de Barcelona, per al manteniment de la Càtedra Fundació Affinity Animals i Salut UAB. Des de la Càtedra s'han elaborat quatre estudis d'investigació a Espanya i França, tres d'ells amb la finalitat d'entendre l'impacte real de la Crisi de la COVID-19 a les protectores, en el vincle amb els animals de companyia, i el seu rol durant el confinament.

El treball investigador de la Càtedra s'ha vist plasmat en diverses publicacions científiques en revistes com Animals (MDPI; Primer quartil, Factor d'Impacte 2.3) i Journal of Veterinary Behavior (Elsevier; Primer quartil, Factor d'Impacte 1.9), entre les quals es troben les que adjuntem a continuació.

Addicionalment s'han realitzat set comunicacions científiques en congressos i seminaris internacionals, com el Congrés AVEPA-SEVC, l'organitzat per ICALP (International Center for Animal Law and Policy) i el Congrés de ABMeVeC (Associação Brasileira de Medicina Veterinària Comportamental).

www.europepmc.org/article/MED/32837452

revistes.uab.cat/da/article/view/v11-n4-fatjo-garcia-darder-et-al

www.mdpi.com/2076-2615/10/1/63

Cátedra Fundación Affinity Animales y Salud

Journal of Veterinary Behavior 40 (2020) 75–91

Contents lists available at ScienceDirect

Journal of Veterinary Behavior

journal homepage: www.journalvetbehavior.com

Canine Research

The effects of the Spanish COVID-19 lockdown on people, their pets, and the human-animal bond

Jonathan Bowen [a,b], Elena García [a], Patricia Darder [a], Juan Argüelles [d], Jaume Fatjó [a,c,*]

[a] Chair Affinity Foundation Animals and Health, Department of Psychiatry and Forensic Medicine, School of Medicine, Autonomous University of Barcelona, Bellaterra (Barcelona), Spain
[b] Queen Mother Hospital for Small Animals, Royal Veterinary College, North Mymms, Hertfordshire, UK
[c] IMIM-Mar Health Park, Neuropsychiatry and Drug Addiction Institute (INAD), Barcelona, Spain
[d] Cardenal Herrera-CEU University, Alfara del Patriarca, Valencia, Spain

ARTICLE INFO

Article history:
Received 6 May 2020
Received in revised form
14 May 2020
Accepted 19 May 2020
Available online 13 June 2020

Keywords:
COVID-19
confinement
SARS-CoV-2
dogs
cats
welfare
behavior
human-animal bond

ABSTRACT

The purpose of this study was to investigate the effects of the Spanish confinement for the control of the COVID-19 pandemic on the behavior of pet c owners. We found that the quality of life emotional effects of the confinement, and tha those effects. However, pets showed signs of dogs that had pre-existing behavioral problem

Introduction

On January 30th, 2020, the World Health Organization declared a public health emergency related to the outbreak of a new coronavirus (SARS-CoV-2). Twelve days later, the name for this new disease was announced (COVID-19), and just four weeks after that, the outbreak was upgraded to a pandemic. In response, many countries implemented unprecedented restrictions on the movement, work, and leisure activities of their citizens, with the aim of reducing the reproduction number of the virus (R0).

This study looked at the effects of the initial confinement period on Spanish pet owners, their pet cats and dogs, and on the relationship between them. We were interested in understanding how the human-animal relationship might help pet owners to cope with

* Address for reprint requests and correspondence: Jaume Fatjó, DVM, PhD, DipECAWBM, Autonomous University of Barcelona, Department of Psychiatry and Forensic Medicine, Chair Affinity Foundation Animals and Health, 08193 Bellaterra (Barcelona), Spain.
E-mail address: jaume.fatjo@uab.es (J. Fatjó).

https://doi.org/10.1016/j.jveb.2020.05.013
1558-7878/© 2020 Elsevier Inc. All rights reserved.

animals

MDPI

Article

Psychological Correlates of Attitudes toward Pet Relinquishment and of Actual Pet Relinquishment: The Role of Pragmatism and Obligation

Rita Jacobetty [1,*,†], Diniz Lopes [1,†], Jaume Fatjó [2], Jonathan Bowen [3] and David L. Rodrigues [1]

1 Department of Social and Organizational Psychology, Iscte—Instituto Universitário de Lisboa, CIS—Iscte, 1649-026 Lisboa, Portugal; diniz.lopes@iscte-iul.pt (D.L.); dflrs@iscte-iul.pt (D.L.R.)
2 Chair Affinity Foundation Animals and Health, Universitat Autònoma de Barcelona, Barcelona Biomedical Research Park, C/ Dr. Aiguader 88, 08003 Barcelona, Spain; jaume.fatjo@uab.cat
3 Queen Mother Hospital for Small Animals, Royal Veterinary College, Hawkshead Lane, North Mymms, Hertfordshire AL9 7TA, UK; jbowen@rvc.ac.uk
* Correspondence: mail@ritajacobetty.pt
† Both authors contributed equally to the manuscript.

Received: 12 November 2019; Accepted: 22 December 2019; Published: 29 December 2019

check for updates

Simple Summary: Understanding the psychological correlates of attitudes toward pet relinquishment and actual pet relinquishment is essential to inform interventions, and assess their impact. In this study, we developed new scales to measure attitudes toward pet relinquishment, motives for pet relinquishment, and general trust in pets. With these scales, we showed that attitudes of lack of obligation toward pet relinquishment were more likely in older people, those who perceived their pet as a burden, and those with lower general trust in pets. In addition, we found that attitudes of pragmatism toward pet relinquishment were more likely in men, those who were the main pet caretaker, those who perceived their pet as a burden, those with higher motives for pet relinquishment, and those with lower general trust in pets. Moreover, we found that past pet relinquishment behavior was more likely among people with attitudes of pragmatism toward pet relinquishment. Broadly, these findings advance our knowledge of pet relinquishment, and are likely to inform intervention campaigns to prevent it.

Abstract: Understanding pet relinquishment is essential to inform interventions and assess their impact. In a cross-sectional study, we explored how attitudes of lack of obligation and pragmatism toward pet relinquishment correlated with, and differed according to, sociodemographic characteristics (..., education, political orientation, religion, income, and household), previous animal ... and owner perceptions of animals (perceiving pet as a burden, motives for pet ...nent, regret having a pet, and general trust in pets). We adapted and developed three ...asure attitudes toward pet relinquishment (ATPR), motives for pet relinquishment (MPR), ... trust in pets (GTP), revealing good psychometric qualities. Hierarchical linear regressions ...t attitudes of lack of obligation toward pet relinquishment were stronger in older people, ...iving their pet as a burden, and those with lower general trust in pets. Attitudes of ...a toward pet relinquishment were stronger in men, those who were main pet caretakers, ...iving their pet as a burden, those with higher motives for pet relinquishment, and those ...general trust in pets. Furthermore, results showed that past pet relinquishment behavior ...ed by attitudes of pragmatism, but not attitudes of lack of obligation.

... abandonment; attitudes; human-animal relationships; animal welfare; relinquishment; ...ic measures; scale development

..., 63; doi:10.3390/ani10010063 www.mdpi.com/journal/animals

El vínculo con los perros y con los gatos durante el estado de alarma por la pandemia de COVID-19 en España

Jaume Fatjó, LV, PhD, Dipl.ECAWBM-BM[1,2]
Elena García, LV, MSc.[1]
Patricia Darder, LV, MSc. [1]
Juan Argüelles, LV. [3]
Jonathan Bowen, BVetMed, MRCVS, DipAS(CABC) [1,4]

1. Cátedra Fundación Affinity Animales y Salud. Departamento de Psiquiatría y Medicina Legal. Facultad de Medicina. Universidad Autónoma de Barcelona. 08193 – Bellaterra (Barcelona).
2. IMIM-Mar Health Park, Neuropsychiatry and Drug Addiction Institute (INAD), Barcelona, Spain.
3. Cardenal Herrera-CEU University, Alfara del Patriarca, Valencia, Spain
4. Queen Mother Hospital for Small Animals, Royal Veterinary College, North Mymms, Hertfordshire, UK.

Recepción: Noviembre 2020
Aceptación: Noviembre 2020

Cita recomendada. FATJÓ, J., GARCÍA, E., DARDER, P., ARGÜELLES, J., BOWEN, J., El vínculo con los perros y con los gatos durante el estado de alarma por la pandemia de COVID-19 en España, dA. Derecho Animal (Forum of Animal Law Studies) 11/4 (2020). - DOI https://doi.org/10.5565/rev/da.544

Resumen

El presente texto tiene como objetivo discutir los resultados de un estudio previo llevado a cabo sobre los efectos del estado de alarma por la COVID-19 en España sobre las personas, sus perros y sus gatos. Ayuda a comprender el apoyo que la gente obtiene de sus animales, sobre todo en momentos difíciles, y cómo el vínculo con los animales puede sustituir algunos aspectos de las relaciones humanas que podrían verse comprometidos durante una pandemia, como la compañía y el contacto físico. También se valora el efecto del confinamiento en los centros de acogida de animales de compañía. Estos resultados pueden ayudar a desarrollar intervenciones sanitarias que aprovechen el valor como capital social de la convivencia con animales de compañía.

Palabras clave: COVID-19; Vínculo humano-animal; Antrozoología; Comportamiento canino; Comportamiento felino.

Abstract - *The bond with dogs and cats during the COVID-19 pandemic state of alarm in Spain*

This paper aims to discuss the results of a previous study that looked at the effects of the COVID-19 confinement on people and their dogs and cats. It helps us to understand the support that people get from their animals, particularly at difficult times, and how the human-animal bond can compensate for certain aspects of human relationships that become compromised during a pandemic, such as companionship and physical contact. It also evaluates the effect of confinement on Spanish Animal Shelters. Our findings suggest ways in which public health interventions can take advantage of pets as a valuable source of social capital

Recerca

S'han dut a terme 4 estudis d'investigació, publicats al nostre web, 4 publicacions científiques i 7 conferències en congressos internacionals.

- **Estudi "Junts a casa" i Estudi "El paper dels gossos i els gats durant la pandèmia".** Hem estudiat l'impacte de la situació creada per la COVID-19 en els animals i en el vincle. Aquests estudis mostren que, tot i la dificultat del confinament, el vincle amb els animals de companyia s'ha vist enfortit.

El 73% de les persones enquestades creu que el fet de conviure amb el seu gos o gat l'ha ajudat a portar millor els efectes de l'confinament i el distanciament social.

Veure infografía

Veure infografía

- **Estudi "L'impacte de la Covid en protectores".** La complexa situació que hem viscut, juntament amb la limitació de la mobilitat, ha deixat a les protectores amb menys voluntaris i menys recursos econòmics, dificultant la gestió dels animals.

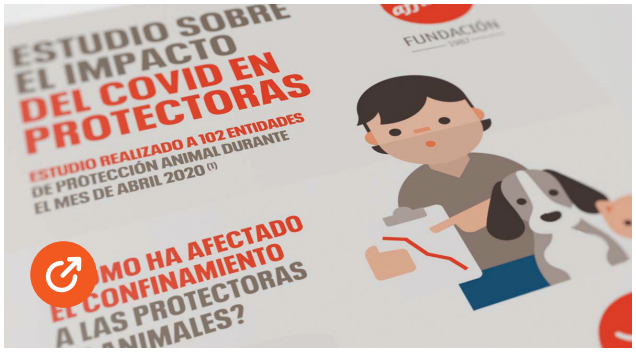

Veure infografía

- **Estudi "Ell mai no ho faria" d'Abandonament i Adopció 2020.**

Durant més de 20 anys realitzem l'Estudi "Ell mai no ho faria", d'abandonament i Adopció, per posar-li xifres al greu problema de l'abandonament. La importància d'aquest estudi rau en el fet que és l'únic que aporta una visió global i evolutiva del problema a Espanya.

En aquest sentit, és un referent reconegut per entitats de protecció animal, institucions i mitjans de comunicació en la conscienciació i lluita contra l'abandonament.

Com a fruit de la feina de diversos anys, **hem creat el primer Cens de Protectores d'Espanya, amb 1.544 entitats públiques i privades.**

La difusió de l'Estudi Fundació Affinity "Ell mai no ho faria" s'ha fet mitjançant la publicació d'un White Paper, una infografia, un vídeo, cinc càpsules interactives per difondre les dades en xarxes socials i la realització de dos webinars.

Veure vídeo

La col·laboració econòmica de la Fundació Privada Affinity en aquesta activitat durant l'any 2020 ha estat de 121.442,50 euros. L'any 2019, la Fundació Privada Affinity va destinar a aquest projecte 122.162,71 euros.

Acció social

Programes de teràpies

Quan es va deslligar la pandèmia, tots els programes de teràpies assistides amb animals es van paralitzar. A l'estiu vam poder reprendre algun dels programes, però no tots. Per exemple, el programa de La Residència La Falguera, en el qual atenem a persones de la tercera edat, no s'ha pogut reprendre aquest 2020 a causa de la pandèmia.

Programa "Buddies"

El nostre programa "Buddies" es va iniciar el 2014 i des de llavors hem intervingut en 23 Centres Residencials d'Acció Educativa de Catalunya (CRAE), arribant a 237 menors.

- **Casal d'estiu**. Durant els gairebé tres mesos de confinament, les teràpies amb animals no van poder dur-se a terme en els diferents CRAES. Així que a l'estiu, 55 nens d'entre 8 i 15 anys van gaudir d'un "casal d'estiu" lúdic i educatiu amb els gossos de teràpia de la Fundació Affinity, amb l'objectiu de reduir l'impacte de l'aïllament.

Veure vídeo

- **Petit Coda**. Hem fet un programa pilot en aquest centre d'acollida. En aquest centre resideixen menors nouvinguts que passen per primera vegada per una institució.
- **CRAE Parental**. És un programa pilot per a joves i els seus pares que pretén millorar el vincle entre ells i les habilitats educatives dels progenitors.

Programa "Respétame"

Des del seu inici el 2017, el programa "Respétame" ajuda a prevenir l'assetjament escolar i promoure pràctiques respectuoses a l'Escola Lleó XIII de Barcelona. Després d'aturar a causa de la COVID-19, aquest programa pioner a Espanya segueix en funcionament en el curs 2020-2021.

Respétame

Programa "La Falguera"

La Teràpia Assistida amb Animals en el centre geriàtric La Falguera es va dur a terme fins al març, moment en què va haver de parar a causa de la pandèmia. Aquest programa busca generar l'estimulació cognitiva i enfortir la memòria de la gent gran d'aquesta residència.

La Falguera

Programa "Obrint portes"

"Obrint portes" compta actualment amb dotze programes i vint gossos en diferents centres penitenciaris de tot Espanya.

Obrint portes

La col·laboració econòmica de la Fundació Privada Affinity en aquesta activitat durant l'any 2020 ha estat de 126.761,59 euros. L'any 2019, la Fundació Privada Affinity va destinar a aquest projecte 124.228,77 euros.

Promoció de la adopció

Plataforma "Miwuki"

Des de la Fundació Affinity, s'ha continuat promovent l'adopció a través de la nostra col·laboració amb la plataforma digital Miwuki.

Miwuki és una plataforma web i aplicació gratuïta, que posa en contacte protectores i potencials adoptants. Les protectores publiquen a la plataforma les fitxes dels animals que poden ser adoptats, i les persones interessades en adoptar poden consultar la informació de milers d'animals que esperen una segona oportunitat. Miwuki també ofereix un qüestionari per a saber si una persona està preparada per a adoptar, i en aquest cas, buscar l'animal que millor s'adapti al seu estil de vida.

Aquest projecte innovador, creat el 2017, ha aconseguit que més de 30.000 animals siguin adoptats a través de la seva pàgina web.

Des de la Fundació hem promogut l'adopció també a través de les nostres xarxes socials.

La col·laboració econòmica de la Fundació Privada Affinity en aquesta activitat durant l'any 2020 ha estat de 60.500,00 euros.

L'any 2019, la Fundació Privada Affinity va destinar a aquest projecte 60.500,00 euros.

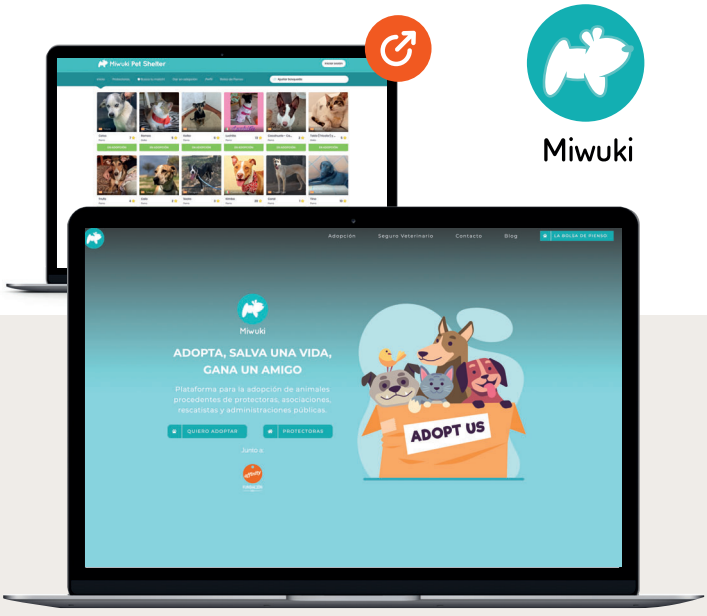

"Millor adopta!"

També col·laborem amb l'Ajuntament de Barcelona per promoure l'adopció. Aquest any, a causa de la situació generada per la pandèmia de la COVID-19, no s'ha pogut dur a terme de manera presencial en el marc de les Festes de la Mercè, però hem participat en els espais virtuals que han tingut lloc al setembre i al desembre per promoure l'adopció responsable.

Adjuntem els enllaços dels vídeos creats per a aquestes dues ocasions, on es fa visible la feina tan necessària que duen a terme les entitats per a la cura i el benestar dels animals:

Per la Mercè 2020, millor adopta!
Veure vídeo

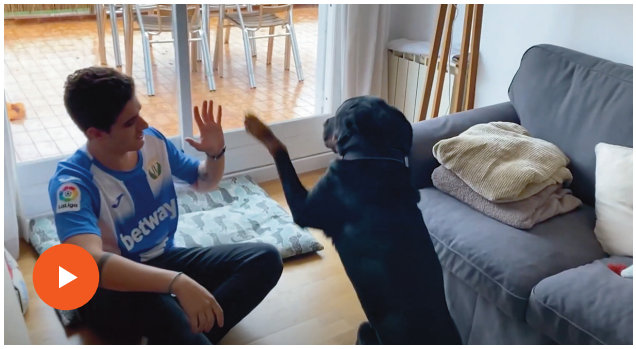

Per Nadal 2020, millor adopta!
Veure vídeo

Miwuki en xifres:

- **1.156 protectores registrades** (un + 7,7% vs 2019).
- **30.660 * animals adoptats** (un + 21,1% vs 2019)
  (*) dels quals 10.555 van ser adoptats en 2020.

Altres col·laboracions

Premis Talent Cambra

Hem apadrinat els Premis Talent Cambra, una iniciativa per fomentar la creativitat i oferir oportunitats i visibilitat a nous talents i projectes a Catalunya, amb el suport d'institucions, empreses i particulars.

Aquest any s'ha creat la Categoria de Cura Animal, per premiar projectes en l'àmbit de la protecció animal en el context creat per la crisi de la Covid.

El guanyador ha estat IPPA, Institut de Polítiques Públiques de Protecció Animal, que proporciona a les Administracions Públiques formació tècnica en matèria de protecció animal.

Web Portal Derecho Animal

Hem continuat donant suport a la pàgina web derechoanimal.info, l'única base de dades jurídica sobre animals de companyia a Espanya, i al Màster de Dret Animal, formació referent en aquest camp.

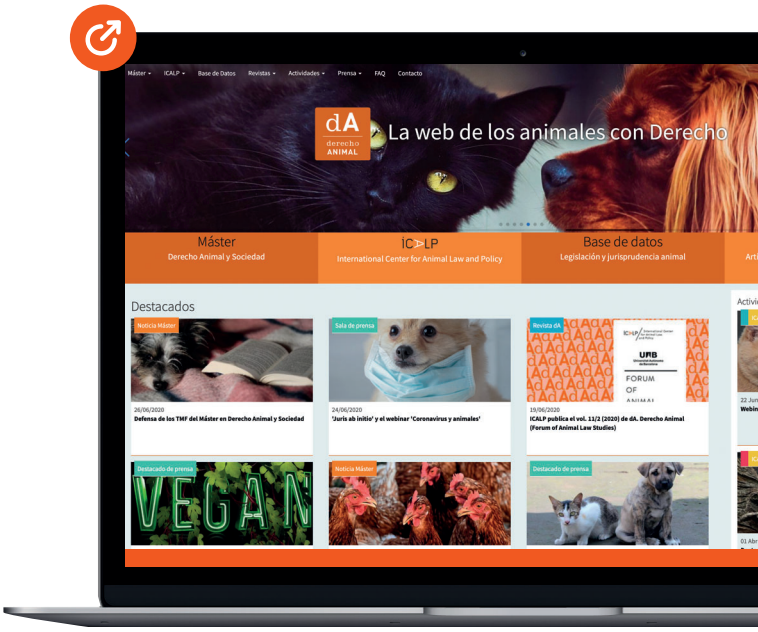

Portal Derecho Animal
Visitar pàgina web

Panini

Un any més continua la nostra col·laboració amb Panini. L'Edició 2020 del Gran Àlbum del Món Animal ha tingut un impacte positiu sobre els gossos i gats abandonats de tot Espanya en un any especialment difícil a causa de la COVID-19: a través de la venda de l'àlbum i els cromos s'han recaptat fons que ens han permès donar 190.000 racions de menjar en refugis i protectores animals.

La col·laboració econòmica de la Fundació Privada Affinity en aquesta activitat durant l'any 2020 ha estat de 21.673,66 euros.

L'any 2019, la Fundació Privada Affinity va destinar a aquest projecte 11.392,67 euros.

Sensibilització

Hem difós els missatges de la Fundació a través dels canals habituals: mitjans de comunicació, esdeveniments, relacions públiques, web, xarxes socials, etc.

Continguts

Creació d'un total de 142 continguts generals tant a Espanya com a França, 43 d'ells específics per ajudar els pet-parents a gestionar el confinament, entre ells: articles a la web, vídeos, infografies, posts i connexions en directe des de les nostres xarxes socials.

Suport a petparents: Consells a casa

Quan es va deslligar la pandèmia vam veure la necessitat d'informar sobre tot el relatiu a l'confinament, en relació als nostres animals de companyia.

Desenvolupem continguts específics, consells per a millorar la convivència, informació actualitzada de la normativa pel que fa als animals, en aspectes sanitaris, logístics i de benestar emocional.

Suport a protectores: "Confinats"

A través de les nostres xarxes socials, hem conscienciat sobre la vulnerable situació que viuen les protectores: han baixat les adopcions, el nombre de voluntaris i la quantitat de donacions econòmiques i d'alimentació.

Així mateix, totes les nostres campanyes de conscienciació, realitzades tant a Espanya com a França, han tingut un gest de complicitat amb la situació creada per la COVID-19 durant l'any 2020.

Continguts

Així mateix, totes les nostres campanyes de conscienciació, realitzades tant a Espanya com a França, han tingut un gest de complicitat amb la situació creada per la COVID-19 durant l'any 2020.

8 mesos més confinats

"8 mesos més confinats", la nostra campanya antiabandonament amb la qual hem volgut conscienciar sobre el temps que els animals abandonats passen a les protectores.

8 mesos més confinats
Veure vídeo

Huelga de animales

Hem impulsat la primera **"Vaga d'animals"** per visibilitzar la manca de recursos de les protectores i reivindicar que encara queda molt per millorar per garantir el benestar animal.

Vaga d'animals
Veure vídeo

Campanya de Nadal d'Affinity

Hem contextualitzat la campanya de Nadal d'Affinity, signada per la Fundació Affinity, amb el distanciament social donat per la pandèmia. **"Per sort, no tot ha canviat"** exalça el paper dels animals de companyia a la crisi per la COVID-19.

Per sort, no tot ha canviat
Veure vídeo

Mitjans

Per conscienciar la societat, vam difondre els continguts mitjançant campanyes de mitjans digitals.

Durant l'any 2020 hem tingut **191.476.210** d'impressions totals a Espanya i França (un 18,85% més que l'any anterior), **aconseguint al 98% del nostre públic objectiu a Espanya (+12 pp vs '19), i al 92% a França (+13 pp vs '19)**, amb els nostres missatges.

Relacions Públiques

Els mitjans de comunicació tenen un important paper com altaveus dels missatges de conscienciació. El 2020 hem enviat **11 notes de premsa** als diferents mitjans de comunicació. Aquest any, a més de les comunicacions pròpies de la Fundació, hem difós el nostre missatge de conscienciació incorporant informacions relatives a la situació provocada per la pandèmia. Així doncs, hem col·laborat amb els mitjans de comunicació per difondre missatges de tinença responsable, beneficis dels animals per a les persones i denúncia de l'abandonament a més de tots els estudis realitzats amb motiu de la COVID-19.

Les activitats relatives a les Relacions Públiques han tingut lloc exclusivament a Espanya, a França no hem realitzat cap comunicació aquest any.

El 2020 hem generat **1.405 notícies**, un 24% més respecte a l'any anterior. La nostra **audiència potencial agregada ha estat de 587.047.632**, un 19,6% menys respecte al 2019.

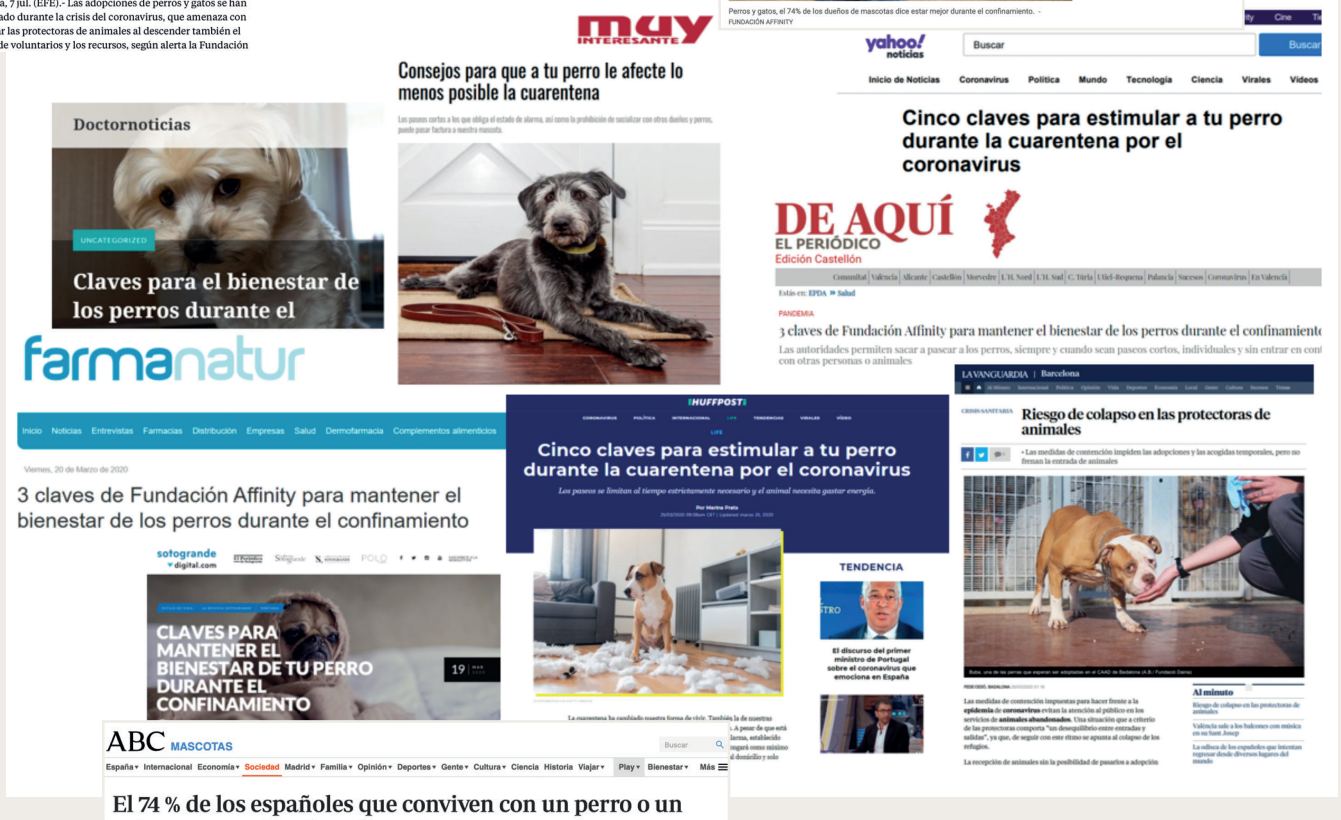

Web

El nostre lloc web és visitat des de més de 200 països, sent l'espanyol, el francès i l'anglès els idiomes més llegits.

La situació produïda per la crisi sanitària ens ha portat a oferir un servei d'assessorament temporal, anomenat Consells a Casa, a través del nostre web.

És un servei adreçat a famílies amb gossos o gats amb problemes de comportament a causa del confinament. El nostre equip de etòlegs ha atès cada cas de manera individual i personalitzada, traçant un pla d'actuació per tal de minimitzar l'impacte negatiu dels canvis de rutina en l'animal. Aquest servei, dut a terme a Espanya, ha atès més de 1.300 consultes.

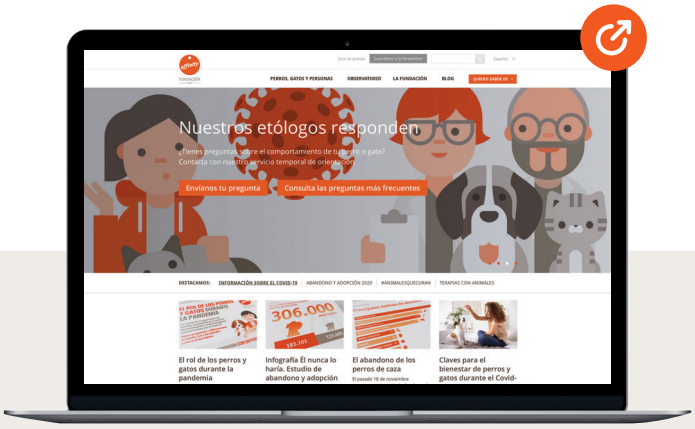

El 2020 la nostra web ha rebut **1.800.000 milions d'usuaris, un 47% més que l'any anterior**.

Alguns exemples de consultes que s'han contestat, de forma personalitzada i a través de la web.

- Què faig si em trobo a un altre gos mentre trec a passejar el meu?
- Com hauríem de gestionar l'excés d'interacció amb el nostre gat aquests dies?
- Els gossos poden bordar més des de la declaració de l'Estat d'Alerta i confinament?
- Els gossos estan fent més les seves necessitats dins de casa a causa del confinament?
- Els gats podrien estar menys afectuosos i més esquius des de l'aplicació del confinament?

D'altra banda, amb l'objectiu d'impulsar la col·laboració i el voluntariat en protectores, hem creat una landing allotjada a la nostra web amb idees i opcions de col·laboració amb les entitats, així com un cercador en forma de mapa amb les més de 1.500 protectores que hi ha a Espanya, per facilitar la seva localització i dades de contacte.

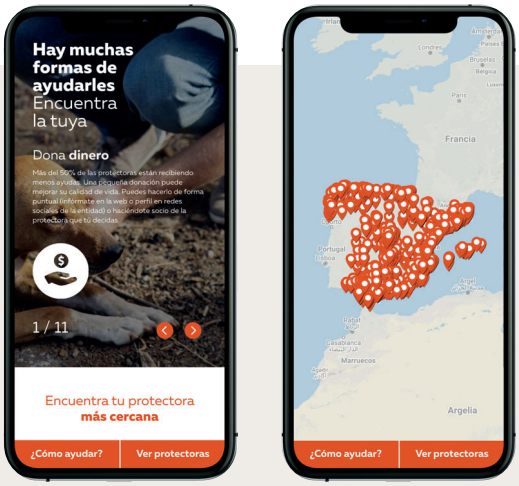

La col·laboració econòmica de la Fundació Privada Affinity en aquesta activitat durant l'any 2020 ha estat de 743.201,24 euros.

L'any 2019, la Fundació Privada Affinity va destinar a aquest projecte 863.490,14 euros

2

Comptes anuals

2. Bases de presentació dels comptes anuals

a. Imatge fidel

Els comptes anuals de la Fundació corresponents a l'exercici 2020 han estat formulats i aprovats pel Patronat de la Fundació en reunió ordinària que va tenir lloc a tal efecte, d'acord amb el marc d'informació financera que li resulta d'aplicació a la Fundació i, en particular, amb els principis i criteris comptables en ell continguts, de manera que mostren la imatge fidel del patrimoni i de la situació financera de la Fundació a 31 de desembre de 2020 i del resultat de les seves operacions i dels canvis en el patrimoni net produïts durant l'exercici anual acabat a l'esmentada data.

Els comptes anuals de l'exercici 2020 de la Fundació s'han elaborat de forma abreujada seguint, sense excepció, totes les normes i els criteris establerts al Pla de comptabilitat de les fundacions vigent en el moment de la seva formulació (veure Nota 2.B). Els esmentats comptes anuals s'han preparat a partir dels registres comptables mantinguts per la Fundació.

Al 31 de desembre de 2020, el marc normatiu d'informació financera aplicable a la Fundació és l'establert en:

- La Llei 4/2008, de 24 d'abril, del llibre tercer del Codi civil de Catalunya, relatiu a les persones jurídiques.
- El Decret 259/2008, de 23 de desembre, pel qual s'aprova el Pla de Comptabilitat de les Fundacions i Associacions subjectes a la legislació de la Generalitat de Catalunya
- El Decret 125/2010, de 14 de setembre, de modificació del Pla de Comptabilitat de les fundacions i les associacions subjectes a la legislació de la Generalitat de Catalunya, aprovat pel Decret 259/2008, de 23 de desembre.
- Les normes d'obligat compliment emeses per l'Institut de Comptabilitat i Auditoria de Comptes (ICAC), en desenvolupament del Pla General de Comptabilitat i les seves nomes complementaries.
- La resta de normativa comptable que resulti d'aplicació.

Els presents comptes anuals, excepte que s'indiqui el contrari, es presenten en euros, sent l'euro la moneda funcional de la Fundació.

b. Principis comptables

Els principis i criteris comptables aplicats per a l'elaboració d'aquests comptes anuals són els que es resumeixen en la Nota 4 d'aquesta memòria. Tots els principis comptables obligatoris amb incidència en el patrimoni, la situació financera i els resultats s'han aplicat en l'elaboració d'aquests comptes anuals.

c. Comparació de la informació

Amb la finalitat de fer comparable la informació de l'exercici 2020 amb la de l'exercici 2019 es presenta l'estructura del balanç i del compte de resultats de l'exercici anterior en format comparatiu.

d. Agrupació de partides

En els comptes anuals es presenten totes les partides desagregades segons la seva naturalesa.

e. Elements recollits en diverses partides

No hi ha elements agrupats en diverses partides del balanç.

f. Canvis en criteris comptables

Durant l'exercici 2020, no s'ha produït cap modificació rellevant en els criteris comptables respecte als criteris aplicats a l'exercici 2019.

g. Correcció d'errors

En l'elaboració dels comptes anuals no s'ha detectat cap error significatiu que hagi suposat la re-expressió dels imports inclosos en els comptes anuals de l'exercici 2019.

h. Memòria econòmica

El Reial Decret 1270/2003, de 10 d'octubre, pel qual s'aprova el Reglament per a l'aplicació del règim fiscal de les entitats sense fins lucratius i dels incentius fiscals al mecenatge, desenvolupa el contingut mínim de la memòria econòmica que, en compliment de la Llei 49/2002, han d'elaborar aquestes entitats.

L'article 3.3 d'aquest Reglament estableix que les entitats que, en virtut de la seva normativa comptable, estiguin obligades a l'elaboració de la memòria dels comptes anuals, poden incloure en la mateixa la informació que ha d'incloure la memòria econòmica.

La Fundació ha inclòs a la present memòria tota la informació requerida per aquest Reglament i que li resulta d'aplicació a l'esmentada entitat (veure Notes 1, 12, 13, 15, 18, 20 i 21).

3. Aplicació de resultats

La proposta d'aplicació dels resultats dels exercicis finalitzats a 31 de desembre de 2020 i 2019, formulats pel Patronat, és la següent:

Base de repartiment	Exercici 2020	Exercici 2019
Excedent de l'exercici	0,00	0,00
Total base de repartiment	**0,00**	**0,00**
APLICACIÓ A	Exercici 2020	Exercici 2019
Romanent		
Total aplicació		

4. Normes de registre i valoració

4.1. Actius financers i passius financers

4.1.1 Actius financers

Els actius financers es reconeixen en el balanç quan es porta a terme la seva adquisició i es registren inicialment al seu valor raonable de la contrapartida entregada, incloent en general els costos de l'operació, amb excepció dels actius financers mantinguts per a negociar, en els quals els costos de la transacció que els siguin directament atribuïbles es reconeixeran al compte de resultats de l'exercici.

Els actius financers mantinguts per la Fundació es classifiquen com:

- Actius financers a cost amortitzat: correspon a crèdits comercials originats per l'Entitat a canvi de subministrar efectiu, béns o serveis directament i el cobrament dels quals és de quantia determinada o determinable i no es negocien en un mercat actiu. Posteriorment es valoren al seu cost amortitzat reconeixent en el compte de resultats els interessos meritats en funció del seu tipus d'interès efectiu. Quan el venciment d'aquests actius és inferior a un any es valoren pel seu valor nominal. Les corresponents pèrdues per deteriorament es doten en funció del risc que presentin les possibles insolvències pel que fa al seu cobrament.

  També s'inclouen les fiances i dipòsits, que figuren valorats al seu valor de constitució.

- Actius financers a cost: correspon a valors mobiliaris que figuren valorats a preu d'adquisició, incloses les despeses inherents a la mateixa. En cas de ser necessari, es doten les oportunes provisions per a la depreciació dels valors mobiliaris.

Deteriorament d'actius financers

L'import recuperable dels actius financers es calcula com el valor present dels fluxos futurs de tresoreria estimats, descomptats al tipus d'interès efectiu calculat en el moment del seu reconeixement inicial. Les inversions a curt termini no es descompten. Les pèrdues per deteriorament corresponents a aquests actius es registren en el compte de resultats, i reverteixen en el cas que l'increment posterior de l'import recuperable pugui ser relacionat de forma objectiva amb un fet ocorregut amb posterioritat al moment en el qual la pèrdua per deteriorament va ser reconeguda.

4.1.2 Passius financers

Els passius financers es reconeixen inicialment al seu valor raonable de la contraprestació rebut menys els costos de la transacció atribuïbles. Posteriorment al seu reconeixement inicial, els passius financers es comptabilitzen al seu cost amortitzat utilitzant el tipus d'interès efectiu.

No obstant l'assenyalat en el paràgraf anterior, els dèbits per operacions comercials amb venciment no superior a un any i que no tinguin un tipus d'interès contractual, inclosos els dèbits amb les Administracions Públiques, es valoren pel seu valor nominal.

4.2 Impostos sobre beneficis

La despesa per Impost sobre Beneficis de l'exercici es calcula en funció del resultat econòmic abans d'impostos, augmentat o disminuït, segons correspongui, per les diferències permanents amb el resultat fiscal, entenent aquest com la base imposable de l'esmentat impost, i minorat per les bonificacions i deduccions en la quota, excloses les retencions i els pagaments a compte.

D'acord amb la Llei 49/2002, de 23 de desembre, de règim fiscal de les entitats sense finalitats lucratives i dels incentius fiscals al mecenatge, i les seves successives modificacions, les rendes derivades del patrimoni de la Fundació i d'activitats econòmiques de caràcter social estan exemptes de l'Impost sobre Beneficis, mentre que la resta de les rendes obtingudes per l'explotació d'una activitat econòmica no exempta tributen al tipus de gravamen del 10,00%.

4.3 Efectiu i altres mitjans líquids equivalents

L'efectiu i altres mitjans líquids equivalents comprenen l'efectiu en caixa i bancs i els dipòsits i altres actius financers amb un venciment no superior a tres mesos des de la data d'adquisició o constitució, sempre que no estiguin subjectes a variacions significatives de valor per les seves característiques intrínseques.

4.4 Ingressos i despeses

La Fundació registra els ingressos i despeses d'acord amb el principi de meritació, és a dir, quan es produeix el corrent real de béns i serveis que representen, amb independència del moment en què es produeixi el corrent monetari o financer que se'n deriva.

Concretament, els ingressos es calculen al valor raonable de la contraprestació a rebre i representen els imports a cobrar pels béns lliurats i els serveis prestats en el marc ordinari de l'activitat, deduïts els descomptes i impostos entre d'altres.

4.5 Provisions i contingències

Les provisions per litigis es reconeixen quan la Fundació té una obligació present, ja sigui legal o implícita, com resultat de successos passats, és probable que sigui necessària una sortida de recursos per a liquidar l'obligació i l'import es pot estimar de forma fiable. No es reconeixen provisions per a pèrdues d'explotació futures.

Les provisions es valoren pel valor actual dels desembolsaments que s'espera que siguin necessaris per a liquidar l'obligació utilitzant un tipus abans d'impostos que reflecteixi les avaluacions del mercat actual, del valor temporal dels diners i els riscos específics de l'obligació. Els ajustos en la provisió amb motiu de la seva actualització es reconeixen com una despesa financera conforme es van meritant.

Les provisions amb venciment inferior o igual a un any, amb un efecte financer no significatiu no es descompten.

Quan s'espera que part del desembolsament necessari per a liquidar la provisió sigui reemborsat per un tercer, el reembolsament es reconeix com un actiu independent, sempre que sigui pràcticament segura la seva recepció.

4.6 Elements patrimonials de naturalesa mediambiental

Es consideren actius de naturalesa mediambiental els béns que són utilitzats de manera duradora en l'activitat de la Fundació, la finalitat principal és la minimització de l'impacte mediambiental i la protecció i millora del medi ambient, incloent la reducció o eliminació de la contaminació futura.

L'activitat de la Fundació, per la seva naturalesa, no té un impacte mediambiental significatiu.

4.7 Subvencions, donacions i llegats

Es comptabilitzen inicialment, amb caràcter general com un ingrés directament imputable al patrimoni net i es reconeixen en el compte de resultats atenent a la seva finalitat:

- Quan es concedeixen per assegurar una rendibilitat mínima o per compensar un dèficit d'explotació, s'imputen com ingressos de l'exercici en que es concedeixen.
- Quan es concedeixen per a finançar despeses específiques, s'imputen com ingressos en el mateix exercici en el que es meritin les despeses que estiguin finançant.
- Quan es concedeixen sense assignació a alguna finalitat específica, s'imputen com ingressos de l'exercici en que es reconeguin.
- Quan es concedeixen per a finançar la cancel·lació de deutes, s'imputen com ingressos de l'exercici en que es produeixi aquesta cancel·lació, excepte quan s'atorguin en relació amb una finalitat específica, en aquest cas la imputació es realitzarà en funció de l'amortització del bé finançat.
- Quan es concedeixin per adquirir actius de l'immobilitzat intangible, material i inversions immobiliàries, s'imputen com ingressos en l'exercici en proporció a la dotació de l'amortització efectuada en aquest període per als esmentats elements o en el cas de produir-se la seva venda, correcció valorativa per deteriorament o baixa del balanç.

No obstant, les subvencions, donacions i llegats no reintegrables rebuts directament per incrementar la dotació fundacional de l'Entitat o per compensar dèficits d'exercicis anteriors no constitueixen ingressos i es registren directament en els fons propis de l'Entitat, independentment del tipus de subvenció, donació o llegat que es tracti.

4.8 Transaccions amb parts vinculades

Amb caràcter general, les operacions amb parts vinculades es comptabilitzen en el moment inicial pel seu valor raonable. Si s'escau, i el preu acordat difereix del seu valor raonable, la diferència es registra atenent a la realitat econòmica de l'operació. La valoració posterior es realitza conforme amb el previst en les normes corresponents.

5. Immobilitzat intangible

La Fundació no disposa de cap bé que s'hagi de classificar en aquest epígraf.

6. Immobilitzat material

La Fundació no disposa de cap bé que s'hagi de classificar en aquest epígraf.

7. Arrendaments i altres operacions de naturalesa similar

No hi ha hagut arrendaments durant l'exercici 2020 ni l'exercici 2019, ni de tipus financer, ni de tipus operatiu.

8. Actius financers

Els actius financers, a 31 de desembre de 2020 i 2019, s'han classificat atenent a la seva naturalesa i a la funció que compleixen en la Fundació, segons s'indica en el següent detall:

EXERCICI 2020	Inversions fins al venciment	Actius financers a cost	Actius financers a cost amortitzat	TOTAL
Instruments financers a curt termini				
Instruments de patrimoni	•	•	•	•
Valors representatius de deute	•	•	•	•
Crèdits, derivats i altres	•	•	•	•
Dipòsits en entitats de crèdits	•	•	•	•
Efectiu i altres actius líquids equivalents	•	•	534.635,37	534.635,37
Total	•	•	**534.635,37**	**534.635,37**

EXERCICI 2019	Inversions fins al venciment	Actius financers a cost	Actius financers a cost amortitzat	TOTAL
Instruments financers a curt termini				
Instruments de patrimoni	•	•	•	•
Valors representatius de deute	•	•	•	•
Crèdits, derivats i altres	•	•	•	•
Dipòsits en entitats de crèdits	•	•	•	•
Efectiu i altres actius líquids equivalents	•	•	631.201,06	631.201,06
Total	•	•	**631.201,06**	**631.201,06**

9. Passius financers

A 31 de desembre de 2020 i 2019, la totalitat dels passius financers de la Fundació es classifiquen a la categoria de passius financers a cost amortitzat, i es corresponen al detall que s'indica a continuació:

EXERCICI 2020	Passius financers a cost amortitzat	Passius financers mantinguts per a negociar	TOTAL
Instruments financers a curt termini			
Creditors varis	515.672,95	•	515.672,95
	515.672,95	•	**515.672,95**

EXERCICI 2019	Passius financers a cost amortitzat	Passius financers mantinguts per a negociar	TOTAL
Instruments financers a curt termini			
Proveïdors entitats del grup	1.215,23		1.215,23
Creditors varis	606.098,72	•	606.098,72
	607.313,95	•	**607.313,95**

A continuació es detalla la informació requerida per la Disposició addicional tercera de la Llei 15/2010, de 5 de juliol (modificada a través de la Disposició final segona de la Llei 31/2014, de 3 de desembre), preparada conforme a la Resolució de l'ICAC de 29 de gener de 2016, sobre la informació a incorporar en la memòria dels comptes anuals abreujats en relació amb el període mig de pagament a proveïdors en operacions comercials a data de tancament de l'exercici:

	EXERCICI 2020	EXERCICI 2019
	DIES	DIES
Període mig de pagament	26	24

Conforme a la Resolució de l'ICAC, per al càlcul del període mig de pagament a proveïdors s'han tingut en compte les operacions comercials corresponents al lliurament de béns o prestacions de serveis reportades des de la data d'entrada en vigor de la Llei 31/2014, de 3 de desembre. Es consideren proveïdors, als exclusius efectes de donar la informació prevista en aquesta Resolució, als creditors comercials per deutes amb subministradors de béns o serveis.

S'entendrà per "Període mig de pagament a proveïdors" el termini que transcorre des del lliurament dels béns o la prestació dels serveis a càrrec del proveïdor i el pagament material de l'operació. Aquest "Període mig de pagament a proveïdors" es calcula com el quocient format en el numerador pel saldo mitjà de creditors comercials i, en el denominador, l'import de les compres netes i despeses per serveis exteriors.

10. Fons propis

El moviment de fons propis dels exercicis 2020 i 2019 ha estat el següent:

Euros	Dotació fundacional	Romanet	Resultats negatius d'exercicis anteriors	Excedents pendents d'aplicació	Resultat l'exercici (veure Nota 3)	TOTAL
Saldo a 31 de desembre de 2018	**18.030,36**	**5.696,87**	•	•	**-10,02**	**23.717,21**
Distribució del resultat	•	-10,02	•	•	10,02	•
Altres variacions del patrimoni net	•	•	•	•	•	•
Resultat de l'exercici	•	•	•	•	0,00	0,00
Saldo a 31 de desembre de 2019	**18.030,36**	**5.686,85**	•	•	•	**23.717,21**
Distribució del resultat	•	•	•	•	•	•
Altres variacions del patrimoni net	•	•	•	•	•	•
Resultat de l'exercici	•	•	•	•	0,00	0,00
Saldo a 31 de desembre de 2020	**18.030,36**	**5.686,85**	•	•	•	**23.717,21**

11. Subvencions, donacions i llegats

Durant l'any 2020, la Fundació va rebre donatius per import de 1.196.000,00 euros (1.198.000,00 euros durant l'any 2019).

Les donacions rebudes que figuren a les partides corresponents de la compte de resultats, estan vinculades directament a l'activitat pròpia de l'Entitat i concedides per la empresa AFFINITY PETCARE, S.A.U.

12. Situació fiscal

Els saldos mantinguts amb les Administracions Públiques a 31 de desembre de 2020 i 2019 són els següents:

	EXERCICI 2020		EXERCICI 2019	
Compte	**Saldo Deutor**	**Saldo Creditor**	**Saldo Deutor**	**Saldo Creditor**
Impost sobre la renda de les persones físiques	•	45,95	•	169,90
TOTAL	•	**45,95**	•	**169,90**

La conciliació de les diferencies existents entre el resultat comptable de l'exercici amb la base imposable de l'Impost sobre Societats dels exercicis 2020 i 2019 és la següent:

CONCEPTE	EXERCICI 2020	EXERCICI 2019
Resultat comptable	•	•
Diferències permanents positives	1.196.000,00	1.198.000,00
Diferències permanents negatives	(1.196.000,00)	(1.198.000,00)
Base imposable	•	•

La Fundació no ha suportat retencions durant l'exercici 2020.

Si s'escau, s'ajusten al resultat comptable tots els conceptes d'ingressos i despeses deduïbles segons el règim fiscal de les entitats sense fins lucratius, aplicant la Llei 49/2002, de 23 de desembre, de règim fiscal de les entitats sense finalitats lucratives i dels incentius fiscals al mecenatge, donant com a resultat la base imposable de l'impost.

La identificació de les rendes exemptes de l'Impost sobre Societats de l'exercici 2020 és la següent:

NATURALESA RENDA EXEMPTA	IMPORT (€)	ARTICLE DE LA LLEI 49/2002 QUE EMPARA LA EXEMPCIÓ
Donatius, donacions i aportacions	1.196.000,00	Article 6.1º, lletra a)
TOTAL	**1.196.000,00**	•

Segons estableix la legislació vigent, els impostos no es poden considerar definitivament liquidats fins que les declaracions presentades hagin estat inspeccionades per les autoritats fiscals, o hagi transcorregut el termini de prescripció de quatre anys. A 31 de desembre de 2020, la Fundació té oberts a inspecció per les autoritats fiscals tots els impostos principals que li són aplicables dels últims 4 anys. El Patronat de la Fundació no espera que, en cas d'inspecció, sorgeixin passius addicionals significatius.

13. Ingressos i despeses

a. Import de les despeses derivades del funcionament del Patronat.

El càrrec de patró és totalment gratuït d'acord amb la llei i els Estatuts.

No s'ha lliurat tampoc cap quantitat en concepte de reemborsament per les despeses ocasionades en l'exercici de les funcions de patró.

El Llibre Tercer del Codi civil de Catalunya, en el seu article 333-3, estableix que *"les despeses derivades del funcionament del patronat i dels seus òrgans delegats, no poden ésser superiors al 15% dels ingressos nets obtinguts durant l'exercici"*. La Fundació no ha registrat durant l'exercici 2020 despesa per aquest concepte i, per tant, no s'ha superat el límit del 15% establert per l'esmentat article.

b. Ingressos d'explotació i altres.

No existeix explotació econòmica vinculada a l'activitat fundacional. La composició dels ingressos corresponents a 31 de desembre dels exercicis 2020 i 2019, és la següent:

	EXERCICI 2020	EXERCICI 2019
Donatius diversos	1.196.000,00	1.198.000,00
TOTAL	**1.196.000,00**	**1.198.000,00**

c. Despeses per activitat.

Veure Nota 15.

d. Desglossament de la partida 2 del compte de resultats "Ajuts concedits i altres despeses".

No aplicable.

e. Desglossament de la partida 5 del compte de resultats "Aprovisionaments".

No aplicable.

f. Desglossament de la partida 7 del compte de resultats "Despeses de personal".

No aplicable.

g. Desglossament de la partida 8 c) del compte de resultats "Pèrdues, deteriorament i variació de les provisions per operacions de les activitats".

No aplicable.

h. Informació sobre els ingressos de promocions, patrocinadors i col·laboracions, com també sobre els ingressos derivats de subvencions, donacions i llegats, amb indicació de les activitats a què es destinen i les condicions a què estan subjectes.

Veure Notes 1 i 11.

14. Provisions i contingències

No aplicable.

15. Aplicació d'elements patrimonials i d'ingressos a finalitats estatutàries

La dotació fundacional està formada per un total de 18.030,36 euros, que es corresponen a les aportacions dineràries inicials efectuades pels fundadors.

Tot el patrimoni de la fundació està destinat a finalitats pròpies d'interès general.

Tal i com s'estableix a l'article 3.2º de la Llei 49/2002, de 23 de desembre, de règim fiscal de les entitats sense finalitats lucratives i dels incentius fiscals al mecenatge, es destinaran a la realització de fins d'interès general al menys el 70,00% de les següents rendes i ingressos:

a) Les rendes de les explotacions econòmiques que es desenvolupin.

b) Les rendes derivades de la transmissió de béns o drets de la seva titularitat.

   En el càlcul d'aquestes rendes, no s'inclouran les obtingudes en la transmissió onerosa de béns immobles en els que l'entitat desenvolupi l'activitat pròpia del seu objecte o finalitat específica, sempre que l'import de l'esmentada transmissió es reinverteixi en béns i drets en els que concorrin l'esmentat fet.

c) Els ingressos obtinguts per qualsevol altre concepte, deduïdes les despeses realitzades per l'obtenció d'aquests ingressos. Les despeses realitzades per l'obtenció d'aquests ingressos podran estar integrades, en el seu cas, per la part proporcional de les despeses per serveis exteriors, de les despeses de personal, d'altres despeses de gestió, de les despeses financeres i dels tributs, en quant que contribueixin a l'obtenció dels ingressos, excloent d'aquest càlcul les despeses realitzades per al compliment dels fins estatutaris o de l'objecte de l'entitat sense fins lucratius. En el càlcul dels ingressos no s'inclouran les aportacions o donacions rebudes en concepte de dotació patrimonial en el moment de la seva constitució o en un moment posterior.

La resta de les rendes i ingressos que obtinguin les fundacions es destinarà a incrementar la dotació patrimonial o les reserves.

El termini per al compliment d'aquest requisit serà el comprès entre l'inici de l'exercici en que s'hagin obtingut les respectives rendes e ingressos i els quatre anys següents al tancament de l'esmentat exercici.

A continuació, es mostra la comparativa entre l'import legal mínim que cal aplicar a finalitats estatutàries i les despeses per finalitats estatutàries realitzades a el exercicis 2020 i 2019:

CONCEPTE	EXERCICI 2020	EXERCICI 2019
+ Rendes i ingressos (veure Nota 13)	1.196.000,00	1.198.000,00
- Despeses realitzades per l'obtenció dels ingressos	(122.421,50)	(21.225,71)
= Rendes i ingressos – despeses	**1.073.578,99**	**1.176.774,29**
a) Mínim legal a destinar a finalitats estatutàries (1)	751.505,29	823.742,00
b) Despeses realitzades per finalitats estatutàries (2)	1.073.578,99	1.176.774,29
c) Imports destinats a compensar exercicis anteriors		
Excés / (Defecte) del propi exercici (C+B-A)	**322.073,70**	**353.032,29**

(1) Correspon al 70% del concepte 'Rendes i ingressos – despeses'.

(2) Veure nota 1.

En compliment del previst als articles 333-2 de la Llei 4/2008, de 24 d'abril, del llibre tercer del Codi civil de Catalunya, relatiu a les persones jurídiques i 3.2º de la Llei 49/2002, de 23 de desembre, de règim fiscal de les entitats sense finalitats lucratives i dels incentius fiscals al mecenatge, durant l'exercici 2020 la Fundació ha realitzat despeses per finalitats estatutàries que representen un 89,76% del total de ingressos (un 98,23% a l'exercici 2019).

A 31 de desembre de 2020, la Fundació no té excedents pendents d'aplicar a finalitats estatutàries, de conformitat amb el següent detall:

Recursos a destinar a finalitats		Aplicació de recursos a finalitats					
Exercici	Import a destinar	2016	2017	2018	2019	2020	Recursos pendents de destinar a finalitats
2016	497.370,66	709.673,00	•	•	•		•
2017	589.316,12		841.846,00	•	•		•
2018	821.858,75			1.174.093,95	•		•
2019	823.742,00				1.176.774,29		•
2020	751.505,29					1.073.578,99	•

16. Esdeveniments posteriors al tancament

La actual situació d'incertesa respecte l'evolució de la pandèmia impedeix que, a la data de formulació d'aquests comptes anuals, es pugui realitzar una valoració dels possibles impactes per a la Fundació. No obstant, el Patronat considera que, d'acord amb la informació disponible a la data de formulació, l'única activitat fundacional que s'ha vist afectat negativament pel covid-19 ha estat el programa "La Falguera" inclòs en el camp d'acció social.

17. Operacions amb parts vinculades

Les operacions amb empreses vinculades al Patronat de la Fundació realitzades durant els exercicis 2020 i 2019 són les següents (veure Nota 9):

Entitat vinculada	Import despeses 2020	Saldo 31/12/2020
Affinity Petcare France, S.A.S.	•	•
Entitat vinculada	**Import despeses 2019**	**Saldo 31/12/2019**
Affinity Petcare France, S.A.S.	1.215,23	1.215,23

18. Altra informació

1. A la data d'aprovació dels comptes anuals la composició del Patronat de la Fundació era la següent:

- President: José Luis Doreste Blanco
- Secretari: Francisco Gispert Ribera en representació de Affinity Petcare, S.A.
- Vicepresident: Sra. Carolina Usandizaga Carulla
- Vocal: Sr. Lluís Carulla Ruiz
- Vocal: Sr. Joan Cornudella Marqués
- Vocal: Sra. Cristina García-Orcoyen Tormo
- Vocal: Sra. Beatriz Ferrer-Salat Serra de Migni
- Vocal: Sr. Marc Jové Gestí
- Vocal: Sr. Jose Maria Solé Gracia
- Vocal: Sr. Josep Campmany Sallas
- Vocal: Sra. Celina Torre Lloveras
- Vocal: Sra. Magdalena Oranich i Sologran
- Vocal: Sr. Lluis Miguel Ferrer Caubet
- Vocal: Sr. Francesc Blanch Martell
- Vocal: Sr. Miquel Ángel Roca Bennasar

2. La Fundació no ha desenvolupat activitats prioritàries de mecenatge durant l'exercici 2020.

3. Els comptes anual de l'exercici 2020, consistents en aquesta memòria, el balanç de situació, el compte de resultats i l'estat de canvis en el patrimoni net, han estat formulats i aprovats pel Patronat de la Fundació en reunió ordinària i dintre del termini establert a l'article 333-9 del Llibre Tercer del Codi civil de Catalunya, amb la finalitat de ser presentades davant la Direcció General de Dret i Entitats Jurídiques de la Generalitat de Catalunya.

19. Informació Segmentada

No existeix informació segmentada que no es trobi recollida en altres apartats de la memòria.

20. Convenis de col·laboració empresarial en activitats d'interès general (article 25 de la llei 49/2002)

No aplicable.

21. Indicació de la previsió estatutària en relació al destí del patrimoni de la Fundació Privada Affinity

"Article 33º. Causes de dissolució, procediment de dissolució i destinació del seu patrimoni

El Patronat podrà instar per si mateix ¡ sotmetre a l'aprovació del Protectorat l'extinció de la Fundació si esdevingués impossible el compliment de les finalitats fundacionals. Si per aquesta o altra causa justificada es produís l'extinció, els béns sobrants de la Fundació hauran de ser transferits per acord del Patronat a favor d'una altra o a/tres fundacions o entitats públiques o privades sense ànim de lucre, en els termes establerts en els paràgrafs següents.

L 'extinció de la Fundació determina la cessió global de tots els actius ¡ passius i ha de dur-se a terme pel Patronat, les persones liquidadores que, si escau, es nomenin o, subsidiàriament, pel Protectorat. Aquesta cessió global, una vegada determinat l'actiu i el passiu, s'ha de publicar en els termes exigits per la normativa vigent. Amb l'autorització prèvia del Protectorat, el patrimoni resultant s'adjudicarà a a/tres fundacions o a les entitats no lucratives privades amb finalitats anàlogues a les de la Fundació, o a entitats públiques de naturalesa no fundacional amb finalitats anàlogues a les de la Fundació, que tinguin afectats els seus béns, fins i tot per al supòsit de la seva dissolució, a la consecució d'aquells, i que siguin totes elles, privades o públiques, considerades com a entitats beneficiàries del mecenatge als efectes previstos en els articles 16 a 25, tots dos inclosos, de la Llei 49/2002, de 23 de desembre.

En el cas en què no es pugui fer una cessió global, haurà de procedir-se a la liquidació deis actius i passius de la Fundació i cedir el patrimoni resultant en els mateixos termes que els establerts per al supòsit de la cessió global, havent de ser, en tot cas, l'entitat beneficiaria del patrimoni resultant una entitat beneficiaria del mecenatge als efectes previstos en els articles 16 a 25, tots dos inclosos, de l'esmentada Llei 4912002, de 23 de desembre."

22. Resum comptes anuals 2020

Budget total
1.196.000 €

Comunicació	**864.201 €**
Campanyes de Sensibilització	864.201 €
Continguts (inclou 121.000€ corresponents a despeses realitzades per l'obtenció dels ingressos)	173.075 €
Mitjans	603.559 €
Web	80.452 €
Relacions Públiques	7.115 €

Recerca	**121.443 €**
Càtedra Animals i Salut	80.000 €
Estudis de recerca	41.443 €

Acció Social	**208.936 €**
Teràpies Assistides amb Animals	126.762 €
Programes / VETS	22.086 €
Programes / Alimentació	15.523 €
Equip Tècnic i Nous programes	89.153 €
Col·laboracions	82.174 €
La Mercè Millor Adopta	2.904 €
UAB Portal Derecho Animal	6.393 €
Promoció de l'adopció	60.500 €
Premis Talent (Covid)	6.050 €
Programa donació protectores (Covid)	4.693 €
Programa etologia (Covid)	1.634 €

Gestió	**1.420 €**

FUNDACIÓ

1987